## INAUGURACIÓ

CASAL CULTURAL I ASSOCIATIU
PASSATGE MONTARGULL

PARLEM DE LA CONTRIBUCIÓ

DEUTE DE L'AJUNTAMENT

## FESTA MAJOR

## L'ENTREVISTA

Botarell i la seva gent

Tardor 2016

# Pedrafita

Revista municipal

# Sumari


PÀGINA 2
Pàgina 2

PÀGINA 3 , 4 i 5
L'Ajuntament Informa
Informació Municipal
Via Pública

PÀGINA 6
Grups Municipals a Debat

PÀGINA 7
Saps que...

PÀGINA 8, 9
Galería d'imatges

PÀGINA 10 i 11
Breus

PÀGINA 12 i 13
Ensenyament

PÀGINA 14
Àrea de salut

PÀGINA 15, 16, 17 i 18
La veu de les entitats

PÀGINA 19
Esports

PÀGINA 20
Entrevista / Botarell i la seva gent

PÀGINA 21
Cultura / Records Pretèrits

PÀGINA 22
El Cinema que ve

PÀGINA 23
Receptes de Sant Llorenç


# Pàgina 2

Montse Martí

S'ha acabat prendre la fresca. Fins l'estiu que ve. Quan veig gent prenent la fresca a Botarell, amb la seva cadira plegable, i posant-se al dia de les novetats del poble penso en quan era petita. És com aquelles olors que et fan tancar els ulls i et transporten anys enrere. Creia que durant uns anys aquesta tradició dels pobles petits s'havia perdut, però no creieu que torna? Torna com han tornat les barbes, les caçadores bomber o els toca-discos. El gegant suec dels mobles Ikea va fer un anunci fa relativament poc que revindicava el vell costum de prendre la fresca. Ikea ho feia servir de reclam per vendre vistoses cadires de colors plegables, però l'esperit estava ben trobat. Prendre la fresca es relaciona amb l'estiu, els amics, els veïns, amb parlar, riure i amb tot de sensacions positives.

És un moment especial, m'atreviria a dir màgic, el moment de prendre la fresca. La meva mare la prenia al carrer d'Avall, obviament, amb la Pilar de Cal Lloert, els de Cal Copes, l'Antonieta… i més avall, hi havia el Joan de Riudecanyes i la Pepita amb els de Cal Bel. El lloc però, per excel.lència de prendre la fresca a Botarell era al capdamunt de la Closa, davant de Ca la Maria Rosa. Allà, a partir de mitja tarda, quan encara no s'havia post el sol, ja hi havia 6 o 7 cadires. Era el lloc per excel·lència de les xerrades a la fresca. Allà s'arreglava el món.

L'ànima del poble s'ha teixit prenent la fresca. Benvingut que torni a estar de moda aquest costum! Això sí, ara fins l'any que ve. A l'hivern fa més estar al costat del foc a terra.

Imatge de la campanya d'Ikea, Salvem la fresca.

## L'Ajuntament ja disposa de desfibril·ladors

Aquest mes de juliol, l'Ajuntament ha adquirit dos desfibril·ladors a l'empresa Cardiovida, un està col·locat davant de l'Ajuntament i l'altre a la zona esportiva. Paral·lelament s'ha fet un curs de formació per a la seva bona utilització que han realitzat persones de diverses entitats del poble i treballadors del consistori.

Edita: Ajuntament de Botarell
Fotografies: Arxiu municipal
i col·laboradors
Dipòsit Legal: T-1638-2015


WarnApp

SOM 256

**Horari d'atenció al públic:**
matins de 12.00-15.00
i dimarts i dimecres de 17.00-20.30

# Inauguració

## Casal Cultural i Associatiu Passatge Montargull

El passat dia 10 d'abril es van inaugurar el Casal Cultural i Associatiu i el passatge Montargull, una gran festa per tota la gent del nostre poble.
Els actes van començar amb una cercavila amb les colles geganteres de l'Institut Pere Mata de Reus, la colla de Riudecols i la Colla Gegantera de Botarell. Tot seguit es va donar pas a l'acte oficial d'inauguració del Casal a la sala polivalent, a càrrec de l'alcalde de Botarell, Lluís Escoda i el primer tinent d'alcalde, Josep Casanova, acompanyats pel delegat del govern de la Generalitat, Òscar Peris, el director dels SSTT de Cultura de la Generalitat, Jordi Agràs, i tots els regidors del consistori. Les autoritats dels pobles veïns i els presidents de les entitats locals també van voler sumar-se a aquest esdeveniment així com tota la gent del nostre poble.

Durant els parlaments es va manifestar la importància de comptar amb el suport de la Generalitat de Catalunya i de la Diputació de Tarragona en la realització d'aquestes obres, ja que els municipis petits no podrien afrontar aquestes despeses sense el recolzament d'aquestes administracions.També es va destacar que la iniciativa fou endegada per l'anterior govern i que la consecució d'aquest projecte ha permès donar cabuda a moltes de les entitats del nostre poble. La redistribució dels espais també ha fet possible reubicar l'Associació de Dones i destinar l'antic local que ocupava a la futura biblioteca municipal.

Després dels parlaments, Òscar Vega, regidor de festes i entitats, va fer entrega de les claus a cadascuna de les entitats que podran gaudir d'un dels espais del Casal.

Tot seguit vam iniciar un recorregut per les instal·lacions. A l'entrada es va descobrir la placa del Casal Cultural i Associatiu i es va tallar la cinta del Passatge Montargull, un espai preciós que ens recorda la llarga trajectòria històrica del nostre poble.

Finalment vam poder gaudir d'un refrigeri al carrer Major. La festa es va cloure amb una gran exhibició castellera a la plaça del Castell, amb les colles Xiquets de Cambrils, Xiquets del Serrallo i la Colla Joves Xiquets de Valls. Una fideuada popular va posar punt i final a una gran diada pel nostre poble.

## Jardí Botànic

Les actuacions que s'han dut a terme, fins ara, al jardí botànic són les següents: hem realitzat un planxer connectat a la xarxa de clavegueram i d'aigua per tal de fer - amb el "xiringuito" desmuntat de la zona esportiva - un lavabo adaptat. També hem arreglat el problema de l'aigua que hi havia constantment al voltant de la font, canalitzant-la des d'aquesta font fins l'arqueta del futur lavabo. Actualment estem instal·lant esparçors per tal de mantenir les illes actuals amb l'herba segada i verda.

## Font Vella

Abans del començament de l'estiu, l'Ajuntament va desembussar la Font Vella i en va treure tota l'aigua estancada, bruta i plena de mosquits. Per fi, i gràcies a l'ajuda de l'Associació de la Mina de les Farigoles, va poder canalitzar-se l'aigua i es va resoldre el problema que feia tant de temps que s'arrossegava. A partir d'ara, l'únic que caldrà fer és el manteniment anual de treure les arrels dels arbres. El cost ha estat de 1.800€.

Podeu enviar una foto i el vostre contacte a revistamunicipal@botarell.cat
D'entre les fotografies rebudes en seleccionarem dues que publicarem al següent número

## Servei de vigilància nocturna

Per a dur a terme el servei de vigilància nocturna d'aquest estiu, s'ha realitzat una contractació temporal de brigada. La seva tasca ha estat realitzada majoritàriament en horari nocturn. Seguint la borsa de la brigada que tenim vigent s'ha contractat a la quarta persona de la llista, ja que a les persones que ocupaven el segon i el tercer lloc, respectivament, no els ha interessat. En poder-la contractar directament des de l'Ajuntament - i no per mitjà d'una empresa - el cost d'aquesta persona ha estat molt més baix, d'aquesta manera hem pogut oferir el servei de vigilància als veïns d'una forma molt més econòmica que tal i com s'havia dut a terme en altres ocasions.

## "Xiringuito" del poliesportiu

Durant el mes de juny es va desmunta la part prefabricada del "xiringuito" de la zona poliesportiva perquè, segons l'informe i l'assessorament rebut per part dels tècnics municipals, no era assumible condicionar-lo i adaptar-lo als requisits que se'ns demanaven per seguir prestant el servei tal i com s'havia dut a terme. El "xiringuito" va ser condicionat segons les indicacions rebudes i després d'adequar-lo correctament es va treure a concurs l'explotació del bar.

## M'AGRADA / NO M'AGRADA

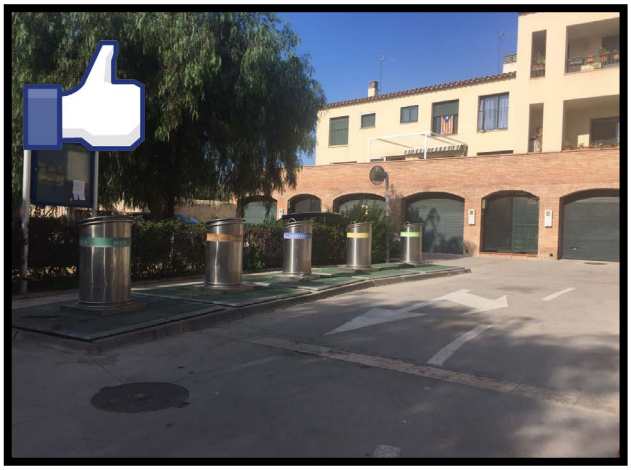

# Parlem de la contribució (Impost sobre béns immobles)

L'any 2013 l'Ajuntament va adherir-se a la regularització cadastral, amb la qual el Ministeri d'Hisenda pretenia que els valors cadastrals fossin, almenys, la meitat del valor de mercat.
Per posar un exemple: el Ministeri pretenia que una casa amb valor de mercat de 100.000€, tingués un valor cadastral d'almenys 50.000€ - al 2013 eren sensiblement inferiors -.
L'Ajuntament en adherir-se a aquesta regularització cadastral es comprometia a apujar aquests valors anualment seguint les propostes que feia el mateix cadastre.
Així doncs, els valors cadastrals al 2014 van pujar un 11%, al 2015 un altre 11% i al 2016 un altre 11%. La proposta que fa el cadastre per al 2017 és d'apujar el valor un 8% més.

Per aquest 2017, l'actual consistori ha considerat necessari realitzar una actuació per tal de donar un respir als veïns. Com podeu veure en els exemples, la contribució s'havia incrementat substancialment en les últimes anualitats. Així que, amb la previsió d'aquesta apujada del valor cadastral del 8%, l'Ajuntament ha decidit rebaixar el coeficient de 0,50% a 0,46% perquè al 2017 tots paguem aproximadament el mateix que vam pagar al 2016, i així descansar d'aquestes apujades dels últims anys durant els quals la situació econòmica no ha estat la millor. Explicat el procés podem dir que això és una gran notícia.

Us facilitem tres exemples on es veu clarament la repercussió que ha tingut a les nostres butxaques aquest augment del valor cadastral durant els últims anys:

| | Valor cadastral 2014 | Coeficient que determina l'Ajuntament | Contribució 2014 (IBI) |
|---|---|---|---|
| Pis estàndard | 23.604,54€ | 0,5% | 118,02€ |
| Casa poble planta baixa + 2 | 22.699,64€ | 0,5% | 113,50€ |
| Xalet | 68.654,53€ | 0,5% | 343,27€ |

| | Valor cadastral 2015 | Coeficient que determina l'Ajuntament | Contribució 2015 (IBI) |
|---|---|---|---|
| Pis estàndard | 26.201,03€ | 0,5% | 131,01€ |
| Casa poble planta baixa + 2 | 25.196,60€ | 0,5% | 125,98€ |
| Xalet | 76.206,52€ | 0,5% | 381,03€ |

| | Valor cadastral 2016 | Coeficient que determina l'Ajuntament | Contribució 2016 (IBI) |
|---|---|---|---|
| Pis estàndard | 29.083,14€ | 0,50% | 145,42€ |
| Casa poble planta baixa + 2 | 27.968,23€ | 0,50% | 139,84€ |
| Xalet | 84.589,23€ | 0,50% | 422,95€ |

| | Previsió Valor cadastral 2017 | Coeficient que determina l'Ajuntament | Previsió Contribució 2017 (IBI) |
|---|---|---|---|
| Pis estàndard | 31.409,79€ | 0,46% | 144,49€ |
| Casa poble planta baixa + 2 | 30.205,69€ | 0,46% | 138,95€ |
| Xalet | 91.356,37€ | 0,46% | 420,24€ |

## URBANITZACIÓ LES COSTES

El passat 1 de juliol, es va produir un fet històric a Botarell: la Junta de Compensació de les Costes va portar a l'Ajuntament el projecte per realitzar la 2a i 3a fase d'urbanització corresponents a la xarxa de pluvials i pavimentació de la calçada dels vials. Després de 30 anys, les 30 famílies que viuen a la urbanització "Les Costes" podran veure com es fa realitat el somni que tan esperaven. Està previst que les obres comencin durant el mes d'octubre. Des de l'Ajuntament celebrem efusivament aquesta ben entesa.

PSC

esquerra

## TRANSPARENTMENT TRANSPARENTS

Un dels punts principals del programa electoral d'ERC és la transparència. Les accions més controvertides d'aquest any de nou govern han estat la contractació de personal i l'explotació de les instal·lacions municipals. Ambdues accions podien haver estat fetes de diverses maneres: a) adjudicació a dit, posant per davant de tot simpatia i amistat personal ; b) formar un jurat afí al consistori, establint unes bases, i que el jurat escollís la persona prèviament marcada per l'Ajuntament ; c) contractació seguint la llei al peu de la lletra, amb un jurat en el qual no hi intervé cap càrrec electe i presidit per algú nomenat per la Diputació. Fidels al nostre programa, el consistori va seguir la darrera opció.

A la borsa de treball per a cobrir un lloc a la brigada municipal, els candidats van presentar el seu currículum, els mèrits i se'ls va realitzar una entrevista. Després de la selecció, el millor qualificat va ocupar el lloc a la brigada municipal. No tothom pot estar d'acord amb l'ordre de puntuació obtingut ni amb la persona escollida, però des d'ERC creiem que la valoració del currículum i dels mèrits professionals cal anteposar-los a la simpatia, l'amiguisme o a d'altres qualitats supèrflues i prescindibles per a la realització de les tasques del lloc de treball.

CiU

## HO ENTENDREM MILLOR

Vull aprofitar aquest espai per fer un aclariment de caire polític; explicar-vos la fractura de Convergència i Unió a nivell de país i parlar-vos de la postura del nostre grup municipal.
Com molts de vosaltres sabreu, el passat 14 de juny del 2015, Unió Democràtica de Catalunya va realitzar una consulta interna amb una pregunta, sobradament comentada, per tal de definir quin era el rumb a seguir per a la formació.
En aquesta consulta, als militants d'Unió, no se'ls preguntava de manera clara i directe si es volia la independència. Però sí preguntava que, en cas de produir-se aquesta independència, com Unió podria sumar-s'hi.
La resposta majoritària dels militants d'Unió no anava amb concordança amb la política plantejada per Convergència Democràtica.

En aquest punt d'inflexió, la Direcció d'UDC va creure oportú trencar amb la coalició de 14 anys en la qual, amb encerts i errors, ha estat un partit referent a Catalunya.
Molts dels que em coneixeu sabeu que sóc militant d'Unió i, actualment, President Comarcal del Baix Camp. Un càrrec que he acceptat amb gran responsabilitat i que em fa sentir orgullós i, sobretot, partícip del nou tarannà polític del meu partit.
Quan parlem de política local, tota la meva ideologia de partit queda en un segon terme. A l'Ajuntament de Botarell hi ha un ferm compromís entre l'equip de govern format per Esquerra Republicana de Catalunya i Convergència i Unió. Aquí treballem plegats, aquí tots tenim els mateixos objectius i prioritats; el benestar social dels nostres veïns i veïnes, la millora de les nostres infraestructures, la promoció del nostre municipi, la participació ciutadana, la transparència, la cohesió i la igualtat i la inserció laboral.

Josep Casanova Ballester

ALTRES FORCES POLÍTIQUES

ICV

## CAL REBEL·LAR-SE

Tornar a agrair a tots els que van tornar a votar la candidatura de "En Comú Podem, amb el resultat de quedar segons a Botarell.
Cal rebel·lar-se davant el saqueig, per exemple, a la seguretat social - en 4 anys del govern del PP han retallat els ingressos en 60.847.000 d'euros -. Tot això s'ha fet amb:
- Primer: destrucció de llocs de treball, contractes en precari, hores extres no declarades. Ha suposat 32.966.000 d'euros de menys ingressos.
- Segon: les subvencions per bonificació a les quotes de la seguretat social han suposat un estalvi a les empreses de 21.606.000 d'euros.
-Tercer: les excepcions fiscals als fons privats de pensions han suposat un minvament de recaptació de 8.000.000 d'euros.
Aquests són uns exemples que fa que la seguretat social tingui un dèficit al 2016 de 15.000.000 d'euros. Tota aquesta informació la poden trobar a la notícia del diari *nuevatribuna.es* del 22 d'agost del 2016.
Ens treuen pensions, sanitat, educació i privatitzen el que és públic per fer fortuna i empobrir-nos.
Per això diem PROU. I volem revertir la situació i tenir el que tanta lluita i sacrifici va costar als nostres pares i avis i que en 9 anys de crisi del sistema que ells van fabricar per a ells enriquir-se.

# L'Ajuntament estudia que els veïns "apadrinin" teules de l'església per poder acabar de reformar la teulada

Montse Martí

L'Ajuntament està estudiant la fórmula per poder acabar les obres de restauració de l'església. De moment s'ha fet una primera part de reforma, però quedaria la fase més complicada que és la de restaurar la teulada, molt malmesa. Tot i això, l'alcalde Lluís Escoda assegura a *Pedrafita* que "els veïns poden estar tranquils ja que no existeixen riscos de despreniments de teules sobre la via pública".

Una de les fórmules que sospesa l'Ajuntament és la de fer una campanya de mecenatge perquè els veïns puguin col·laborar, "dins les seves possibilitats" amb la restauració de l'església a través d'apadrinar, simbòlicament, una teula i així poder recollir els diners que falten per poder completar la reforma. Per això es vol parlar amb el mossèn també.
La reforma completa implicaria arreglar la teulada, les esquerdes, les barbacanes, enguixar i pintar, i l'obra pujaria a una factura de prop de 90.000 euros. De moment, ja s'han arreglat les barbacanes –la volada de la teulada- que tocaven a la via pública, al carrer Major i al Raval de Dalt. L'Ajuntament va encarregar les obres a l'empresa local Marcage juntament amb la grua de Ramon Alzina de Montroig, i van costar 16.000 euros que ha pagat l'Arquebisbat de Tarragona.

L'Ajuntament diu que es van decidir per començar per aquesta part de l'obra després de valorar riscos amb els arquitectes de l'Arquebisbat i el del poble.

El mal estat de la teulada de l'església i les seves barbacanes és un tema que fa mesos que preocupa a l'Ajuntament "per la gravetat i el perill que representava pels veïns". Els petits despreniments que hi va haver a la façana de l'església de Botarell van fer patir als veïns i es va haver de deixar de fer missa de forma temporal. A tots els veïns els va venir al cap el campanar de l'església de Sant Pere de Rosselló (a la comarca del Segrià) que es va ensorrar a finals de gener després que hi sortissin unes esquerdes. Unes imatges que es van poder gravar a través d'un mòbil en directe.

**REUNIÓ ARQUEBISBAT**

A principis de març, representants de l'Ajuntament es van reunir amb l'Arquebisbat de Tarragona per decidir com s'havia d'actuar. El consistori assegura que la diòcesi pot destinar fins a 25.000 euros a l'església de Sant Llorenç aquest 2016. De moment s'han fet servir ja els primers 16.000 euros i per tant, en quedarien 9.000 per destinar a la resta de la restauració. A més, l'Ajuntament estudia també, a banda de poder posar en marxa una campanya d'apadrinament de teules, demanar una subvenció a la Diputació de Tarragona que podria arribar a 10.000 euros.

# Deute de l'Ajuntament de Botarell

En aquest apartat detallarem el deute exacte que té avui l'Ajuntament, amb l'existència de dos crèdits

Qui deua Qui

***Crèdit per inversions concedit l'any 2006***

El primer crèdit es va concertar amb "Catalunya Caixa", el març de 2006, per realitzar un seguit d'inversions que en aquell moment l'Ajuntament va determinar que eren necessàries.
L'import del crèdit va ser de 190.701€ i l'import que es va amortitzant anualment cada 29 de setembre és de 13.621,50€. Un cop pagada la part corresponent d'aquest 2016 resten per amortitzar 54.486€. Així doncs, el 29 de setembre de 2020 es pagarà l'última amortització d'aquest crèdit.
També cal informar que els interessos es paguen a través d'una subvenció de la Diputació de Tarragona.

***Crèdit pont per les obres del Casal Cultural i Associatiu***

Aquest segon crèdit està concertat amb "La Caixa". L'obra del Casal - finalitzada aquesta primavera - adjudicada per un import de 259.210,60€ va estar subvencionada per la Diputació de Tarragona i la Generalitat de Catalunya amb 246.210,60€.

La Diputació de Tarragona ja ha pagat la totalitat de la subvenció - li corresponien 116.210,60€ i la Generalitat encara no ha pagat els 130.000€ que li corresponen -.

Us expliquem això perquè, el crèdit es va demanar com a crèdit pont per poder pagar la constructora de l'obra, i s'ha anat amortitzant un cop han anat arribant els diners de la Diputació de Tarragona. Així doncs, actualment queden restants d'amortitzar els 130.000€ que han d'arribar de la Generalitat. D'aquest crèdit, el consistori paga uns interessos de 72€ mensuals.

L'Ajuntament, aquests últims tres mesos, ha reclamat reiteradament a la Generalitat el pagament d'aquests diners, perquè si no arriben abans de l'octubre de 2017 faran trontollar la tresoreria de l'Ajuntament. Aquesta data és la marcada per començar a amortitzar aquest crèdit. Una vegada arribin els diners de la Generalitat s'amortitzarà en la seva totalitat.

Festa Major
DE
SANT LLORENÇ
2016

ORGANITZACIÓ

L'AUMED

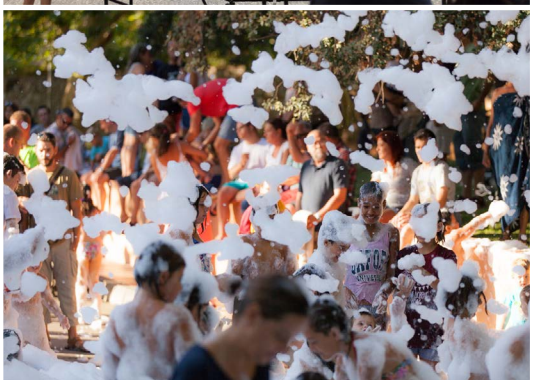

## L'Ajuntament col·labora amb l'AMPA en el reciclatge de llibres

El dia 9 de setembre l'Ajuntament i l'AMPA signen un conveni pel qual el consistori es compromet a col·laborar amb el reciclatge de llibres. Aquesta iniciativa endegada per l'AMPA compta amb el recolzament del consistori, perquè té com a objectius bàsics la reducció de la despesa econòmica de les famílies i fomenta la sostenibilitat del medi ambient. El conveni contempla la compra de llibres per valor de 300€, propietat de l'Ajuntament, que formaran part del fons bibliogràfic de la biblioteca. Aquests llibres han estat cedits mitjançant un document de cessió a l'AMPA la qual es fa responsable del seu ús i de la seva conservació. En acabar el curs escolar 2016-2017 aquests llibres, 14 en total, seran retornats a l'Ajuntament. Els títols han estat acordats amb l'AMPA i corresponen als cursos de Cicle Mitjà. L'AMPA va manifestar la voluntat que l'ajuda anés encaminada a aquests cursos perquè aquest any s'han canviat pràcticament tots els títols.

## Excel·lència Acadèmica

Des de l'Ajuntament felicitem a l'Enric Aragonès i la Carlota Ferré per haver aconseguit la matrícula d'honor de 2n de Batxillerat i un dels premis als millors treballs de recerca de Batxillerat, respectivament. Des d'aquestes pàgines volem destacar l'esforç i la dedicació que comporten l'assoliment d'aquestes fites acadèmiques i els encoratgem a seguir brillant en els seus estudis. L'enhorabona!!

## Monument de la Pedrafita

Durant el mes de juliol, després de reiterades peticions i converses que s'han allargat durant gairebé un any, el Centre de Restauració de Béns Mobles de la Generalitat ha procedit a les tasques de neteja del monument de la Pedrafita. Aquesta actuació pressupostada inicialment amb uns 600€ aprox., finalment ha estat duta a terme gratuïtament.

## L'ANACNV obsequia amb quatre ordinadors a l'Ajuntament

L'Ajuntament ha estat obsequiat amb quatre ordinadors procedents de la Nuclear Ascó Vandellós. L'Associació Nuclear Ascó Vandellós (ANACNV) va renovar el seu maquinari i l'Ajuntament en tenir notícia d'aquest fet - gràcies a la col·laboració d'un botarellenc – va fer-ne la petició. Aquests ordinadors aniran destinats a la biblioteca i s'utilitzaran per a la consulta dels usuaris.

## DEP

El passat mes de juny va traspassar Josep Roca Llaberia, alcalde de Botarell durant el període 1958 - 1974

## L'Ajuntament rep una subvenció de la Diputació per a la futura biblioteca municipal

L'Ajuntament rep una subvenció de la Diputació per a la futura biblioteca municipal
La Diputació de Tarragona ha concedit la quantitat de 5194,59 € a l'Ajuntament de Botarell que es destinaran a les obres de la biblioteca. Aquestes obres està previst que s'inicïin aquesta mateixa tardor.

## PLAGA COLOMS

L'Ajuntament ha pres algunes mesures per combatre la plaga de coloms que tenim al nostre poble i que a tant ens preocupa.
Com ja sabeu, des de fa uns anys hi han gàbies per a la captura de coloms situades en llocs estratègics. Una autoritzada empresa externa realitza el servei de manteniment d'aquestes gàbies, així com de la recollida dels coloms capturats - l'empresa cada quinze dies recull els coloms de les gàbies -. Aquest estiu passat l'Ajuntament va decidir que durant els mesos estivals l'empresa recollís els coloms setmanalment i d'aquesta manera augmentar-ne les captures, ja que a les gàbies un cop hi ha diversos coloms ja no n'hi entren més.
L'altra iniciativa fou tancar entrades de determinades cases del nucli antic, principalment deshabitades, on entraven coloms, per evitar que trobessin espais per reproduir-se. Aquesta actuació es va fer amb el consentiment dels propietaris de les cases i ha tingut un cost per l'Ajuntament de 2.546,53€.
Des de l'Ajuntament seguirem buscant alternatives per reduir la plaga i que els carrers del nostre poble estiguin més nets.

Aquest any hem donat el tret de sortida a la primera ruta de pintxos del nostre poble, el *"GUERXOPINTXO"*, amb la col·laboració dels 5 establiments locals d'hostaleria, que ens han fet gaudir de la magnifica gastronomia local. La valoració ha estat molt positiva, sempre hi ha coses a millorar, però amb el suport i bon saber fer dels establiments associats a aquesta campanya de ben segur que aquesta iniciativa té el futur assegurat.

Agraïment als establiments:

*Amonaren Etxea*
*Bar zona esportiva*
*Blanc i Negre*
*Can Soler Pont*
*Pedra Fita*

## Ara Botarell, una mirada enrere

El diumenge 21 d'agost, a la projecció fotogràfica "Ara Botarell, una mirada enrere" que ens van preparar el Jaume Roca i l'Isaac Roca, vam poder comparar les mateixes vistes de Botarell dels anys 30 i 40 amb les imatges de Botarell actuals. Potser t'hi vas reconèixer!!

## Diada 11 de setembre

Des de l'Ajuntament vam mirar de marcar una mica de tradició i fer un acte on tothom es pogués sentir representat i còmode -sense entrar amb temes polítics- i que fos molt participatiu. Vam voler donar màxima representativitat a totes les associacions del nostre municipi. Com a bons catalans també vam voler ser perseverants davant les adversitats, tal com vau poder veure a l'hora de desplegar la senyera, la de tots, i vam dur a terme un acte emotiu i força bonic. Volem agrair als músics de l'Aumed la seva col·laboració - com sempre que se'ls necessita- posant la música a aquest format d'acte que intentem impulsar. Visca Catalunya!

## 9a Diada de la Gent Gran

El dia 1 de maig, la gent gran del nostre poble va gaudir de la 9a Diada de la Gent Gran. Va ser un dia fantàstic, van anar a missa, van gaudir dels gegants del nostre poble... Un cop acabada la ballada van fer-se la fotografia de germanor i van anar a dinar. Després de l'àpat la Vicenteta els va treure unes bones rialles i el Jack Carmelo els va fer moure la cintura una bona estona. En acabar l'Ajuntament els va obsequiar amb una planta i una fotografia personalitzada de l'acte.

# SERVEI COMUNITARI

La Regidoria d'Ensenyament ha signat un conveni amb l'IES Fontanelles pel qual els alumnes de 3r d'ESO de Botarell desenvoluparan el servei comunitari al nostre municipi. Tal i com defineix el Departament d'Ensenyament de la Generalitat, el servei comunitari és una acció que vol promoure que els alumnes experimentin i protagonitzin accions de compromís cívic, aprenguin en l'exercici actiu de la ciutadania, i posin en joc els seus coneixements i capacitats al servei de la comunitat.

Els alumnes de l'IES Fontanelles participaran durant els mesos de gener a març en l'organització i en el desenvolupament de la Biblioteca Municipal de Botarell que s'ubicarà a l'antic local de l'Associació de Dones del Casal Cultural i Associatiu. D'aquesta manera aquests alumnes formaran part d'aquesta proposta educativa que combina processos d'aprenentatge i de servei a la comunitat en un sol projecte ben articulat. Un projecte en el qual els participants es formen treballant sobre necessitats reals del seu entorn amb l'objectiu de millorar-lo. L'alumnat alhora que ofereix un servei comunitari, aprèn a ser ciutadà/ana i a desenvolupar el compromís cívic.

Esperem mostrar-vos els resultats el dia de la inauguració de la biblioteca

# Llar d'infants, curs 2015-2016

El passat 1 de juliol va tenir lloc la festa de cloenda del curs 2015-2016 de la Llar d'infants Els Patufets. Aquest any vam traslladar-la al Parc Botànic per no patir la calor que havíem sofert els últims anys a l'escola. Aquest dia, com cada any, vam acomiadar els nens de P2 als quals desitgem molta sort en la nova etapa que comencen.

## ESCOLA

### MARXEM DE COLÒNIES!

Els dies 21, 22 i 23 d'abril, els nens i nenes de 1r a 5è de l'escola del poble vam marxar de colònies a l'Espai d'Aprenentatge de Flix. Allà vam treballar els animals de l'entorn (sobretot les aus), vam visitar un refugi antiaeri al poble, un molí del segle XVIII, vam fer xocolata, un taller de ratpenats i un munt d'activitats esportives!
Vam tenir la sort de visitar la Reserva Natural de Sebes, on vam veure de prop moltes aus que només vénen quan arriba el bon temps (l'Agró roig, l'Oriol...), vam aconseguir veure un munt de cigonyes i els seus pollets, cosa molt difícili vam fer anellament científic. De camí a on eren les cigonyes, ens vam creuar amb uns quants cavalls de la Camarga francesa molt simpàtics que volien marxar amb nosaltres...
Els tres dies que van durar les colònies van passar moooolt ràpid, ens ho vam passar molt bé!

### VIATGE A GIRONA

A l'estació de l'AVE de Tarragona estàvem impacients i quan vam pujar a l'AVE, encara més. El primer dia vam anar a un bufet fora de l'hotel. Vam fer una visita per Girona i vam fer-li el petó al cul de la lleona. Després vam anar a l'hotel.
Cada dia visitàvem alguna cosa: Casa i Museu Dalí, Ruïnes... Encara que el dia que més bé ens ho vam passar va ser el dia del Kaiak. Tots ens vam mullar i hi va haver moltes caigudes. També el mateix dia vam anar amb barquetes. A la barqueta que anava jo, ens va entrar un peix. Tots vam conduir i va ser genial.
El més trist va ser el divendres que havíem de marxar, ja no aniríem com cada nit a la disco.
Alumna de 6é de l'escola de Botarell

# Pati de l'escola

Després de diverses converses dutes a terme per la Regidoria d'Ensenyament amb la Direcció dels SSTT d'Ensenyament de Tarragona, en les quals hi han participat la Directora de l'escola i l'AMPA, aquest estiu s'han dut a terme les obres d'arranjament de la tanca, el cost de la qual ha anat a càrrec de la Generalitat. L'Ajuntament, per la seva banda, ha procedit al garbellat i escampament de sauló fi al pati amb la qual cosa esperem acabar amb les reiterades inundacions que es pateixen al llarg del curs escolar.

# Servei de menjador escolar

Aquest setembre s'ha iniciat el curs escolar 2016-2017 amb una novetat important, el servei de menjador escolar ha passat a estar gestionat per l'empresa Cuina Gestió.

Des de l'any 2000 l'Ajuntament de Botarell ha estat prestant el servei de menjador pels alumnes de l'escola Mare de Déu de la Candela. Aquest servei no és competència municipal, la gestió del servei de subministrament i de distribució de menjar a les escoles d'ensenyament obligatori de la comarca correspon al Consell Comarcal del Baix Camp, d'acord amb el conveni de cooperació que aquest ens té subscrit amb el Departament d'Ensenyament de la Generalitat.

Aquest és el motiu pel qual l'Ajuntament ha volgut normalitzar la gestió del menjador escolar i l'ha traspassat a l'òrgan que en té la competència. Quan es va fer efectiu el traspàs, el consistori va expressar la voluntat que aquest servei fos dut a terme per treballadors del municipi. Al seu torn, Cuina Gestió es va comprometre a contractar gent del poble sempre que fos possible. El servei de menjador comptava amb una única persona contractada fixa que aquesta empresa hauria subrogat.

Aquesta treballadora, al seu torn, va decidir posar punt i final a la seva relació laboral amb el consistori, per motius personals. Des d'aquí li agraïm la tasca que ha realitzat al llarg de tots aquests anys.

D'altra banda, volem recordar que durant el curs passat van estar desenvolupant la tasca de monitoratge quatre persones del poble. Prèviament al traspàs, durant el mes de juny, l'Ajuntament i Cuina Gestió es van reunir amb totes les monitores per explicar-los la decisió que havia pres l'Ajuntament. En aquesta ocasió Cuina Gestió els va sol·licitar els currículums i els va manifestar la intenció, inicialment, de contractar dues monitores d'entre les quatre que estaven a la reunió, xifra que podia augmentar en funció del nombre d'inscrits. La selecció de personal per a realitzar el servei ha estat competència de Cuina Gestió, ja que aquestes monitores ja no són treballadores de l'Ajuntament.

Un altre canvi significatiu d'aquest any a l'escola ha estat la supressió de les permanències de matí i de tarda. Durant el curs passat aquest servei ja va ser molt poc utilitzat. Aquest any, després de la baixa preinscripció que hi hagut, l'Ajuntament ha decidit suspendre el servei de permanències per no haver arribat al mínim d'inscrits.

# Quina motxilla triem?

L'estiu ens ha dit adéu i tornem a les rutines pròpies de la tardor, a deixar les tardes de piscina, les nits a la fresca i el color torradet de la pell. Els nens han tornat a tenir horaris, a començar la rutina ja quasi oblidada i l'escola adquireix, de nou, protagonisme a la vida familiar.
És habitual pensar que el mal d'esquena és propi dels adults, però no és així, un 10% dels nens de 10 anys pateixen àlgies vertebrals i aquest percentatge pot augmentar fins a un 70% al final de l'etapa de creixement, entre els 16 i els 21 anys. Una mala postura al seure o un ús innadequat de les motxilles ho poden propiciar.
La motxilla s'ha de portar ajustada a l'esquena, adaptantse a la forma de la zona dorsal de la columna, entre les espatlles i la cintura. La mida de la motxilla s'ha d'adaptar a les característiques antropomètriques del nen, alçada i mida. Una motxilla massa gran pot comportar que el pes es reparteixi inadequadament, provocant més dolor a la zona cervical i lumbar. L'alçada màxima ve determinada entre la base del coll del nen i 5 cm per damunt de la cintura.

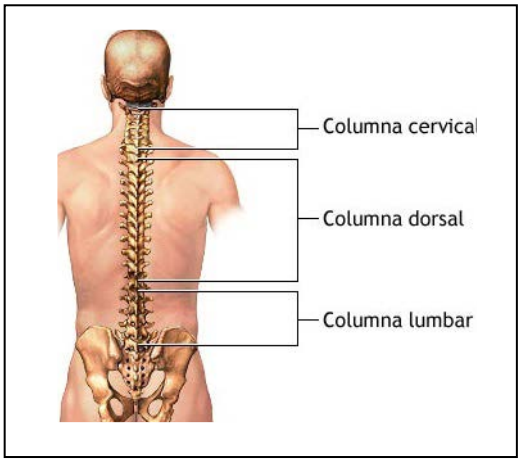


És important tenir en compte que les motxilles han de tenir dues corretges regulables, encoixinades i d'amplada suficient. Els models que disposen d'un cinturó inferior que permet fixar la part baixa de la cintura impliquen l'eliminació de les oscil·lacions de càrrega permetent un millor repartiment del pes.
Evitar portar la motxilla com si fós una cartera de mà o bandolera és imprescindible per mantenir un bon repartiment de la càrrega. De la mateixa manera, portar-la penjada d'una sola corretja implica una flexió lateral de la columna, fet que pot provocar futures malformacions.

Seguint les normes bàsiques d'higiene postural la motxilla ha d'estar aprop del cos i els llibres i materials més pesats s'han de col·locar a tocar de l'esquena.
Si es fa ús d'una motxilla de rodes hem de tenir en compte que s'ha d'empènyer, no arrossegar i no menysprear que són menys manejables i que forcen l'articulació del canell.
Com a darrera premisa, recordar que cal reduir al màxim el pes del material, que mai superi el 15% del pes corporal total del nen.
Per tant, la tria de la motxilla més adequada pels nostres fills és una tasca que es mereix una dedicació especial com a eina de prevenció per la salut.

**Ester Bermúdez Gómez**
Fisioterapeuta col.legiada nº 4031

## ZUMBA

Aquest últims anys la Sara ha estat la monitora que ha donat classes de zumba a la sala del castell. Per motius personals, aquest any ja no podia donar-les. Per aquest motiu s'ha cercat una substituta per poder seguir gaudint d'aquesta activitat. Es va pensar amb la Gabriela que ja està donant les classes. Ho fa els dimarts i dijous de 20 a 21 hores. De moment està molt contenta ja que a cada classe hi té unes vint alumnes.

## AQUAGYM

Aquest estiu passat l'activitat d'aquagym va ser un èxit. A les deu sessions programades se'n van haver de dur a terme deu més. Aquesta activitat està subvencionada en un 43% per l'Ajuntament. El consistori entén aquesta activitat com una bona pràctica per al benestar personal.

## CURSOS DE NATACIÓ

Durant el mes de juliol es van dur a terme cursos de natació - activitat també va ser subvencionada per l'Ajuntament amb el mateix percentatge que l'aquagym - .
La natació és un dels esports més complets que existeixen. A més del gran nombre de músculs que hi intervenen, el medi aquàtic és ideal per mantenir sa el sistema cardiovascular, pràcticament a qualsevol edat. En nens, a més, regula el colesterol i prevé l'obesitat. Malgrat tot, només la practica un 8% dels nens.
Els metges ja han explicat en moltes ocasions els beneficis que té per als més petits fer exercici. No obstant això, sempre hi ha alguns esports que són més complets que d'altres. En aquest sentit, la natació és un dels més beneficiosos, tal com assenyala la Fundació Espanyola del Cor.

## DELEGACIÓ LOCAL DE L'ASSOCIACIÓ DE DONANTS DE SANG DEL BAIX CAMP

El Banc de Sang i Teixits és l'únic Banc de sang de Catalunya i ha assumit la responsabilitat social de subministrar la sang necessària per fer front a tota l'activitat mèdica i quirúrgica del nostre territori.

Actualment, el Banc de Sang subministra components sanguinis a 115 centres sanitaris, amb un total d'uns 18.000 llits. Entre tots aquests hospitals i clíniques s'atenen més de 760.000 altes, més de 3.566.000 urgències i més de 414.000 intervencions i en molts casos, la transfusió sanguínia és indispensable.

Per poder donar resposta a tota aquesta àrea d'influència, es necessiten recollir 1.000 donacions de sang al dia, per això, s'organitzen campanyes contínuament per tota Catalunya, entre les quals hi ha les tres de Botarell.

És important no fallar a la nostra cita, perquè la sang és un producte biològic que caduca i, per tant, no serveix de res acumular-la. El procés ideal per disposar de sang per a totes les persones malaltes que la necessiten, és el degoteig constant de donacions. Tenir reserves per a deu dies és la situació idònia per cobrir les necessitats previstes i per si hi hagués una emergència imprevista. El BST ha establert una escala per a dimensionar les reserves de sang i establir els paràmetres de campanyes i de necessitats ideals en tots els centres hospitalaris, mantenint l'equilibri idoni. "És la sang la que ha d'esperar al pacient i no a l'inrevés"

Vull encoratjar-vos doncs, a venir a la propera campanya que tinc prevista per al proper mes de novembre. Teniu temps suficient per apuntar-la a la vostra agenda i també, perquè totes les persones que encara no s'han decidit, trobin el coratge que els cal per estirar el braç en un gest generós en bé de la salut del nostre país.

Mercè Vilella
Delegada local i secretària de l'Associació de Donants de Sang del Baix Camp

amb una vegada no n'hi ha prou

## ASSOCIACIÓ DE DONES DE BOTARELL

Amb l'arribada de la tardor, comencen les activitats de l'Associació de Dones, aquest any amb la particularitat que ja les podem fer al nostre flamant nou local, que hem anat equipant de mica en mica en vistes a l'inici del nou curs.

Com és costum en els darrers anys, reiniciarem les activitats de pintar roba i gimnàstica, ja que són les dues que més acceptació tenen entre les nostres associades.

Pintarem roba tots els dilluns, de les quatre a les set de la tarda i des del dia 3 d'octubre fins al mes de juny. Ja sabeu que la nostra professora és la Glòria, que ens ajuda a perfeccionar els nostres dots artístics i a confeccionar veritables obres d'art sobre llençols, estovalles, pitets i altres peces de roba, per al propi gaudi o per poder regalar a qui estimem.

La gimnàstica la farem tots els dimarts i dijous, des del 4 d'octubre i fins al mes de juny, de sis a set de la tarda. La Txell, que és la nostra professora, ens fa moure seguint el mètode Pilates i altres exercicis, per tal que el nostre cos es mantingui en forma i no envelleixi prematurament.

També tenim previst que les sòcies assisteixin a la Diada Internacional de la Dona i el Món Rural, diada que se celebra a Prades el proper dia 10 d'octubre.

Estarà bé que, com més sòcies, millor, participem de les nostres activitats i que, si alguna té un suggeriment per fer-ne alguna altra, la proposi a la Junta per mirar de portar-la a terme.
Tot allò que contribueixi a la bona salut, tant física com mental, de les dones de Botarell, és una bona proposta que s'ha d'estudiar i fer el màxim esforç per fer-la realitat.

Bon inici de curs, companyes!

## AMPA

Associació de Mares i Pares d'Alumnes

Com cada any quan comença el curs escolar, l'AMPA ve proposant una sèrie d'activitats extraescolars, que en funció dels alumnes apuntats s'acaben duent a terme. Enguany a les dues activitats ja consolidades de taekwondo i anglès, s'ha afegit zumba kids, que esperem agradi a pares i menuts.
A més, i com ja haureu pogut copsar, els treballs duts a terme per l'ajuntament en el pati de l'escola i la renovació de la tanca, van tenir el seu origen en una reunió a quatre bandes entre els serveis territorials d'ensenyament per un costat i l'escola, l'Ajuntament de Botarell i l'Ampa que vam fer pinya per buscar una solució a aquests dos problemes.
Pel que fa al futur més proper, ens reunirem periòdicament, tant amb l'escola com amb l'ajuntament, per tal de tenir una relació més fluïda, intercanviar opinions i oferir activitats en què l'Ampa podem ajudar. Prova del que diem es que repetirem el taller de la castanyada que vam fer per primer cop el l'any passat.

Aaaaaa ...MPA!

## l'AUMED

A les portes d'acabar el curs 2015-2016, l'AUMED va participar en la XVIII VILA GRALLERA DE LES COMARQUES MERIDIONALS que va organitzar, la Colla Gegantera, al nostre poble el passat 14 de maig. Va col·laborar-hi organitzant un taller d'inxes (canyes per gralla) i un de timbals, on hi van participar grallers i timbalers de Valls, Vilallonga del Camp, La Fatarella, Verdú, Bellvís, La Selva del Camp i, per descomptat, de Botarell i que van impartir en Gerard Pouget (professor de l'AUMED), en Titus Prats i en Daniel Carbonell, reconeguts timbalers i graller de les nostres contrades.

Després d'això, a mitjans de juny, es van donar per conclosos els cursos de gralla i timbal però no va ser fins a primers d'agost que, coincidint amb l'inici de la nostra Festa Major, es va fer una audició de final de curs a la plaça de l'església, on els nostres alumnes, acompanyats dels nostres professors Gerard Pouget i Eva Jornet, van poder mostrar, i amb molt d'èxit, el treball que van anar realitzant durant els mesos anteriors.

Però l'activitat de l'AUMED no s'atura encara que no hi hagi classes. Així que el dia 4 de setembre, una representació de l'alumnat va participar en la Mostra de Gegants i Bestiari de les Festes de La Serra de la Vila de Montblanc, acompanyant als amics de la Colla Gegantera de l'Institut Pere Mata.
I el cap de setmana següent, coincidint amb la celebració de la Diada Nacional de Catalunya, va col·laborar amb l'ANC de Botarell i el nostre Ajuntament, posant banda sonora als actes organitzats per aquests.

A hores d'ara ja s'està treballant en l'organització dels cursos 2016-2017 que continuaran en la mateixa línia que el curs passat. Es repetirà amb en Gerard Pouget com a professor de timbal però, per motius personals, l'Eva Jornet no podrà acompanyar-nos en l'altre apartat de la nostra escola, la gralla. Per això hem fitxat un nou professor. Aquest curs tindrem entre nosaltres, alliçonant als nostres grallers, al David Arnal -tot un crack de la gralla-

Si voleu endinsar-vos a dins de la música tradicional, us convidem a visitar la nostra web www.laumed.com on trobareu tota la informació sobre els nostres cursos, i si teniu cap dubte, us el resoldrem amb molt de gust al nostre e-mail info@laumed.com

## ASSOCIACIÓ DE JOVES PEDRAFITA

Benvolguts botarellencs i botarellenques.

Tornem a ser a la revista del poble! Ja heu reposat durant l'estiu? Ja heu tornat a la rutina? Nosaltres sí, ja hem paït tot l'estiu i esperem que vosaltres hagueu gaudit la Festa Major tant com ho hem fet nosaltres!
Primer de tot, demanar disculpes i gràcies a la vegada: disculpes per allargar les festes i pujar una mica (potser massa) el volum de la música, ja sabeu que som joves i ens agrada allargar-ho tot! Tot i així, no és la nostra intenció mai molestar els nostres veïns, així que de part de tota l'Associació demanem disculpes. També gràcies, per acudir a tots els actes en els quals hem estat, tan darrere de les barres, com ballant a la pista; per participar en la gimcana popular, un projecte que ens feia molta il·lusió perquè ens transportava a quan nosaltres érem petits. Però això no s'acaba aquí, ja estem preparant la festa d'hivern, d'estiu, i moltes sorpreses més.
Ho heu llegit bé, tenim alguns projectes coent-se per tal de què tots podem gaudir del nostre poble. Aquest any és el nostre 11è aniversari com a entitat oficial, esperem poder compartir amb vosaltres aquest dia especial i celebrar-ho tots junts.
També volíem anunciar als joves d'entre 14 i 30 anys que estem preparant una xerrada informativa i obrint els terminis per fer-se socis de l'entitat. D'aquesta manera, volem entusiasmar al jovent del poble amb la nostra energia i poder seguir fent cada cop més i més activitats per allargar el caliu de la festa major tot l'any. Us informarem en breu.
Així doncs, ens acomiadem. Moltíssimes gràcies per tot el recolzament a tothom que ha fet possible aquest magnífic estiu: als socis, a l'Ajuntament, a la brigada municipal i a tots els botarellencs i botarellenques que, com nosaltres, no volen deixar mai de fer poble! Ens veiem pels carrers, Visca Botarell i el seu Jovent!

Vies de contacte:
Facebook: www.facebook.com/jovespedrafita
Correu electrònic: grupjovesbotarell@gmail.com

## ASSOCIACIÓ DE JUBILATS DE BOTARELL

Abans de res, saludar-vos a tots i a totes i aprofitar aquest espai de la revista municipal per comunicar a tothom que el passat vint-i-quatre d'agost es van aprovar els nous càrrecs de la Junta escollits en les darreres eleccions.

La Junta actual està formada per: Anna Maria Mestres com a presidenta; Rosa Dalmau, vice-presidenta; Jaume Roca, tresorer; Mariela Reymundi, secretària i Maria del Carme Bonet, Maria Andreu, Josep Maria Copa i Montserrat Nogués com a vocals.

Els qui hem entrat nous, juntament amb els qui hi romanen, tenim ganes d'endegar nous projectes i continuar amb alguns dels que ja es feien. En són exemples el berenar del desembre, la mona per Pasqua, el Taller d'Activitats Cognitives (conegut com el de la memòria), al qual poden assistir tant socis com no socis - perquè no cal ser jubilat per tractar de no perdre facultats…o intentar-ho almenys -.

També voldríem que el local s'aprofités més hores a la setmana i, per això, tenim entre mans un projecte per promocionar algunes activitats lúdiques senzilles, com el dòmino, la botifarra o el billar a tres bandes; exercicis de recol·locació postural natural, aprendre a estirar-nos correctament, o a mantenir el to muscular sense carregar-nos cap articulació. Així com les què voleu que hi siguin, estem oberts a suggerències.

I sense més novetats, per ara, i esperant que us animeu a participar en les activitats que aniran sorgint i de les quals us anirem informant, ens acomiadem desitjant-vos salut i una molt bona tardor.

La Junta

## ANC BOTARELL

**INICIATIVES QUE ENS RECOLZEN**

El dia 3 d'abril, el periodista i escriptor letó Otto Ozols inicià la Via Catalana a peu, per trajectes. La proposta de la Via Catalana es va inspirar en la Via Bàltica - una cadena humana que anava des de Vílnius a Tallin passant per Riga (560 km en total) per exigir la independència dels Països Bàltics el 23 d'agost de 1989 – per aquest motiu, en assabentar-se d'aquesta iniciativa, Ozols va decidir fer tot el recorregut a peu, distribuït en diverses etapes. El dia 7 d'abril, passà per L'Hospitalet de l'Infant, Montroig, Montbrió i Riudoms, fent nit a Reus.

L'ANC de Montbrió i de Botarell vam anar a rebre'l al seu pas per aquests municipis i vam poder tenir-hi una agradable i amena conversa. Entre d'altres temes, Ozols ens va explicar la seva experiència en la lluita del seu país per la independència i, al mateix temps, ens va expressar l'emoció que va sentir quan s'assabentà de la iniciativa que havíem tingut els catalans per reclamar la nostra independència, fent un homenatge a la nostra agudesa.

Ozols, que va dinar a Montbrió, fou acompanyat per dos membres de l'ANC fins a Riudoms i, des d'allí, dos membres més de l'ANC l'acompanyaren fins a Reus on, l'endemà, va haver d'acudir a l'hospital per a curar-se les llagues dels peus que li van sortir com a conseqüència de la pluja que es va trobar en el camí fins a Montbrió. Ozols arribà al cap dos dies a Barcelona.

Des de l'ANC creiem oportú explicar-vos la iniciativa d'Otto Ozols, com una anècdota de la nostra petita història cap a la independència i pensem que aquests fets ens mostren el recolzament i el suport que rebem d'altres països, d'altra gent, els lluitadors d'aquesta croada.

**assemblea.cat**

ASSEMBLEA NACIONAL CATALANA

## COLLA GEGANTERA DE BOTARELL

Després de la Festa Major, el 10/04, i acompanyats de la Colla Gegantera de Riudecols i de la Colla Gegantera de l'IPM, vam col·laborar en la inauguració del Casal Cultural i Associatiu amb una petita cercavila des de la Font Vella fins al Castell.

Després d'això vam poder participar en la XVIII Trobada Gegantera de les Comarques Meridionals que enguany es va celebrar a La Pobla de Mafumet el 24/04. Aquesta trobada va servir com a acte previ a l'esdeveniment que us vàrem avançar a l'anterior revista.

El dia 14/05 va ser un gran dia per a la nostra entitat, ja que vam poder organitzar, al nostre poble, la XVIII VILA GRALLERA DE LES COMARQUES MERIDIONALS.
Al matí uns tallers i una xerrada organitzats per l'AUMED i, tot seguit, un dinar de germanor que va aplegar 190 persones.
Després de dinar, cercavila de la mostra de grups on hi van participar colles de grallers de St. Carles de La Ràpita, La Riba, La Guàrdia dels Prats, Valls, La Selva del Camp i com no podia ser menys de Botarell.
Finalitzada la cercavila, acte protocol·lari de traspàs de l'estendard i la gralla amb anelles de plata de la Coordinadora de les Meridionals, que fins ara havia custodiat l'anterior Vila Grallera (La Riba). Ara ens tocarà vetllar la gralla i passejar l'estendard per allí on anem, fins al relleu a la següent Vila Grallera.

Després d'això dues sortides; La Selva del Camp el 28/05 i La Llacuna el 19/06, fins arribar a la festa de Sant Joan on la nostra Colla hi va col·laborar traient els gegants i fent que l'Aura portés la flama fins l'ajuntament.
Ens va quedar una sortida en mig, 25/06 a Riudecols, i el 02/07 ja vam ser a la nostra cita gegantera per excel·lència, la IV Trobada Gegantera de Botarell.
Aquest any, a part de la plantada i cercavila, després dels balls de lluïment, parlaments i entrega de records, hi va haver l'entrega de premis de la "Colla TOP TEN" i el ball de lluïment de la colla guanyadora.
La "Colla TOP TEN" és una iniciativa que busca premiar les colles participants a la trobada en una sèrie de categories.
En aquesta 1a edició van participar-hi vuit de les deu colles que van prendre part a la trobada, fet que valorem molt positivament, ja que amb això el que es pretén és posar un granet d'arena per tal de valorar i dignificar el món geganter, una mica anat a menys en els últims temps.
La Colla Gegantera de Reus va arrasar, emportant-se tots els guardons, menys el de "Millor Uniformitat de la Colla" que va recaure sobre la nostra. I nosaltres molt orgullosos d'haver-lo aconseguit, ja que és un dels punts on mirem de treballar-hi a consciència.
Una vegada acabats tots els actes a plaça, els més de 300 geganters participants en la Trobada van gaudir d'un sopar de germanor que els hi oferírem a la pista poliesportiva.

La Colla continua i, tenim sortides, el 16/07 a Montbrió i el 23 a Vinyols, per donar pas a la cercavila de Festa Major, amb posterior paellada el 15/08 al nostre poble on, com l'any anterior, ens va acompanyar el nostre fillol, el Gegant Japonès de Reus.

Al mes de setembre continuem, i en dues importants places. El dia 10 a Cambrils i el dia 17 a Reus.
I entremig sortida triomfal acompanyant l'ANC de Botarell a la concentració de la Diada a Tarragona. I diem triomfal perquè el Drapet, amb el seus músics, es van poder veure per TV3 en una connexió en directe.

I ara ja sols ens manca afrontar el final de temporada. Dues sortides i a descansar.
Però ens falta el més important... TU... i TU... i TU també. A poc a poc ens anem quedant sense portadors i necessitem un cop de mà si no volem que els nostres gegants es quedin tancats sense sortir. Per això des d'aquí volem fer una crida. No us faci por posar-vos a sota d'un gegant. És com tot...costa la primera vegada.
Si ens voleu ajudar, contacteu amb nosaltres i apunteu-vos a la Colla Gegantera! De ben segur que no us en penedireu!

www.auraimestral.com / info@auraimestral.com
www.facebook.com/auraimestral

## CÀRITAS

Us volem informar, que el nostre equip de voluntàries continua treballant amb el procés d'acompanyament i acollida compartint vida i sentiments amb els qui més ho necessiten. També en la formació bàsica i específica que s'adapta a les necessitats que surten del contacte amb la realitat social i les experiències que ens afecten.

El dia 16 d'abril dos membres del nostre equip de voluntaris van assistir a la XXXVIII Assemblea Diocesana de Càritas a Tarragona. L'any 2015 va estar marcat per la minva de recursos domèstics, la precarietat de sous i l'atur elevat. També van informar que està rotant l'Exposició Itinerant de l'Aniversari dels 50 Anys de Càritas.

A la Sala Polivalent de Botarell vam poder gaudir de l'Exposició amb una assistència fluïda. Tota persona assistent era obsequiada amb un punt de llibre de Càritas Botarell.
El dia 14 de maig dos membres de la nostra Càritas van assistir a la Jornada de formació sobre Aliments i Acollida.
Tenim pendent rebre el calendari de reunions Arxiprestals del Baix Camp del curs 2016/17 a les quals assistirem com cada any, sense deixar de banda que celebrem l'Any de la Misericòrdia.

El dia 22 d'octubre assitirem a la 3a Trobada de Càritas Catalunya a Tarragona, sota el lema "Transformem la societat des de la Misericòrdia".

El dia 1 de setembre va tornar a obrir les portes el Banc d'Aliments i els nostres representants van assistir a recollir els aliments per a reomplir una mica les prestatgeries del nostre servei. Aquestes estaven sota mínims, però amb la col·laboració i l'ajut d'altres Càritas de l'Arxiprestat, les quals ens van donar aliments com oli de gira-sol, oli d'oliva, sucs i llets, vam fer front a les necessitats alimentàries de les famílies que acudeixen al Servei de Distribució d'Aliments (SDA).

Tanmateix, aliments com ous, iogurts, sucre i sal els cobrim amb fons propis i amb l'aportació diària dels participants a l'SDA. Aquesta aportació simbòlica, cada cop està disminuint més donat que la situació dels participants és més precària.
Per poder donar suport a les persones que estan o se senten soles, tenim un nou projecte engegat anomenat "Dem la Mà", el qual consisteix en fer visites a domicili a persones que no poden sortir de casa o ens demanen un acompanyament.
Obrim les portes els dimecres alterns a la sala del Castell.

Telèfon de contacte 649758323
caritasbotarell@gmail.com

## INAGURACIÓ ZONA ESPORTIVA

El 17 de juny es va inaugurar la pista de Bàsquet 3X3, un Graffity i l'Skate Park. Per a la inauguració vam comptar amb l'Associació Bike-Camp, que ens va oferir una exhibició amb pilots de BMX's i un Skater. Aquell mateix dia es va felicitar al Sr. Valentín, el qual va guanyar el Concurs de la Concessió del Bar de les Instal·lacions Esportives. A més de l'explotació del bar tindrà cura de les instal·lacions, així com també es farà càrrec d'obrir i tancar les pistes de pàdel i les instal·lacions esportives en horari de tarda.

## COPA BIKETRIAL

El passat 5 de juny es va celebrar la Copa Final de Tarragona de Biketrial a Botarell, organitzada per l'Àngel Batlle, Campió del Món d'aquesta modalitat l'any 2014, en la qual l'Ajuntament hi va col·laborar activament perquè aquesta prova fos un èxit. En aquesta jornada hi van participar més de 60 nens vinguts de diferents escoles de Catalunya i Espanya, molts dels pares dels pilots van mostrar el seu interès perquè es tornés a celebrar el pròxim 2017 ja que van marxar amb ganes de tornar a Botarell gràcies a la bona organització de totes les parts implicades.

# Futbol Club Botarell

Punt i apart de l'equip amateur, tots els esforços abocats al futbol base
El FC Botarell va realitzar una magnífica temporada i va acabar en la tercera posició, fet que li permetia aconseguir l'ascens a divisió d'honor catalana.
A les portes d'iniciar la pretemporada es va trobar amb un equip molt debilitat, ja que alguns dels jugadors marxaven a altres equips gràcies a la bona temporada que havien fet amb el FC Botarell. Aquest fet va propiciar que l'equip, conjuntament amb l'Ajuntament, busqués jugadors a la desesperada sense sort. No es va poder formar un equip amb garanties per afrontar la nova categoria, cosa que va concloure amb la seva retirada.
Això ha fet que tots els esforços es dipositin en els equips base, una aposta ferma per al futbol sala des de Botarell, amb premisses innegociables: l'educació i els valors. Allà on vagin els equips del FC Botarell han de demostrar uns valors i esportivitat, instaurats des d'un inici per la figura del coordinador i l'entrenador. A més, s'afegeix l'ingredient de competir i d'intentar situar els diversos conjunts el més amunt de la classificació.

EQUIPS

| P | | Nom | Pts |
|---|---|---|---|
| 1 | | TORREDEMBARRA C.F.S. "A" | 53 |
| 2 | ▲ | FUTSAL VALLS "A" | 51 |
| 3 | ▲ | BOTARELL FC "A" | 51 |
| 4 | ▲ | LAGUNA, CF.S. "A" | 50 |
| 5 | ▼ | BAR RESTAURANTE OCEAN LA PINEDA "A" | 49 |
| 6 | ▲ | RAPITENC, C.F.S. "A" | 37 |
| 7 | ▼ | L'AMETLLA DE MAR, S.C.E.R. "A" | 36 |
| 8 | ▼ | MEDITERRANI CAMBRILS "A" | 36 |
| 9 | ▲ | FLIX FUTBOL SALA "A" | 33 |
| 10 | ▼ | EBRE ESCOLA - PUB SANCHO "A" | 31 |
| 11 | | RIBA-ROJA D'EBRE, J.E. "A" | 31 |
| 12 | | MORA D'EBRE CFS "A" | 29 |
| 13 | | EL MORELL CFS "A" | 18 |
| 14 | | TECNOVIT ALFORJA FS "B" | 17 |

## PÀDEL

Amb l'arribada del bon temps, el Club de Pàdel inicia la seva activitat frenètica. Aquesta temporada hem organitzat quatre tornejos els cartells dels quals mostrem tot seguit:

# Entrevista a L'Òscar Vidal / Botarell i la seva gent

Montse Dolcet

Els no entesos en la matèria sentim a parlar del Ral·li Dakar com una competició especialment difícil i de resistència que suposa un gran repte per a totes aquelles persones que hi participen. I anem seguint, mitjançant les notícies, les proeses i problemàtiques dels pilots, així com dels grans equips, sobretot d'aquelles marques més famoses. Però poques vegades, tot i que sabem que són una peça clau, coneixem qui són els mecànics que hi ha al darrere i que fan possible que els pilots arribin a meta.

**En aquesta edició hem volgut conèixer la història d'una d'aquestes persones. Es tracta de l'Òscar Vidal, un botarellenc d'adopció que, sense saber ben bé per què, ja ha participat 7 vegades com a mecànic del Dakar.**

PERFIL

L'Òscar Vidal va néixer a Reus l'any 1968 i va venir a viure a Botarell a finals de la dècada dels 90. Després de marxar-ne i passar per altres pobles del Baix Camp, l'any 2003 va decidir tornar-hi i establir-se al carrer Verge de Montserrat. Els qui el coneixeu sabeu que si és car de veure és perquè passa bona part del seu temps dedicat a la seva gran passió/professió: el món del motor. Una passió que l'ha portat a participar diverses vegades com a mecànic del Dakar, tot i que habitualment el trobareu a la seva botiga Flipamoto de Reus.

## "Cada any dic que és l'última vegada que participo al Dakar, però després sempre hi torno..."

**- Què et porta a endinsar-te en el món de les motos?**

El meu pare era mecànic industrial i corria amb moto. Suposo que eren dos àmbits que m'eren familiars... Vaig començar treballant de mecànic fins que amb un altre soci vam decidir agafar un local petit a Reus i muntar el nostre propi negoci. A finals de la dècada dels 90 teníem ganes de prosperar i vam traslladar-nos a l'actual local, més gran i amb més possibilitats. Actualment som concessionari per les marques Beta i GASGAS però també venem motos d'ocasió i continuem oferint serveis de taller i mecànica per tot tipus de motos, així com per pilots de competició.

**- Has estat mecànic de diversos pilots, però, i tu? Has participat mai en alguna competició?**

Sí, vaig arribar a participar en algun campionat de Catalunya i d'Espanya d'enduro. Recordo haver quedat alguna vegada primer provincial, però poca cosa més... De fet, la meva carrera professional ha anat sempre més lligada a fer l'assistència i la mecànica d'altres pilots.

**- Quan comença l'aventura del Dakar?**

A partir del 92, vaig començar a anar com a mecànic a les curses del campionat d'Espanya d'enduro. Feia l'assistència a un pilot i vam guanyar algunes competicions. A partir d'aquí, i a poc a poc, és quan et comences a fer un nom com a mecànic de curses. És llavors quan entres en la dinàmica que la gent et coneix i et truca per demanar-te l'assistència a altres curses. Després d'haver participat en nombroses competicions i rallis, el 2003 un equip em va fer la proposta d'anar amb ells al Dakar.

*Participant al Dakar 2013 amb l'equip Epsilon i revisant la moto del pilot Àlex Busquets.*

**- I has repetit diversos anys...**

Sí, vaig debutar el 2003 i vaig repetir el 2005, 2007 i 2008 al Dakar d'Àfrica. Després també he estat 3 anys més al Dakar de Sudamèrica. L'any passat amb l'equip Himoinsa i fent l'assistència al pilot cambrilenc Ivan Cervantes, entre d'altres.

**- Quina és la feina dels mecànics al Dakar?**

La nostra feina consisteix principalment en deixar les motos preparades pels pilots. Són motos especials i sovint complicades de treballar. Ho revisem tot per assegurar-nos que tot està en perfectes condicions. De vegades ens podem passar dies sense dormir, doncs quan els pilots descansen en cada etapa és quan nosaltres ens posem a treballar.

*Amb el pilot cambrilenc Ivan Cervantes en el Dakar de l'any passat.*

**-Quina valoració en fas de l'experiència?**

Quan n'has fet uns quants acaba sent feina. És clar que la situació és diferent.... ja que no estàs en un taller i t'has d'apanyar com puguis. Crec que és una experiència difícil d'explicar, que s'ha de viure. De vegades les situacions que et trobes en aquests llocs són molt xocants, sobretot al Dakar africà. És un lloc on t'adones de les comoditats que tenim. Allà petites coses, com fer un glop d'aigua suposen un gran repte. Diria doncs, que el Dakar és una suma de petites experiències, dies sense dormir... treballant molt... però, sempre amb la il·lusió per tirar endavant.

**- Què és el que et fa repetir i tornar-hi un any i un altre?**

La veritat és que no ho sé, perquè cada any quan torno dic que no hi tornaré mai més. Això ho dic cada any eh! i em dura fins que no passen un parell de mesos... però després... no sé per què... és com si em xuclés una altra vegada i em vénen ganes de tornar-hi. La veritat però, és que quan estàs allà hi ha moments que dius, "no sé qué hi faig aquí".

**- L'any vinent hi tornaràs?**

Ara estic en aquell impàs. Ja torno a sentir l'adrenalina i les ganes de tornar-hi...però encara no sé què faré. De fet ja són 7 vegades i cal dir que anar-hi suposa estar un mes fora de casa, de la feina, passar el Nadal lluny de la família... i no ho sé, no ho sé... És clar que sempre dic que no i al final hi torno... (riu).

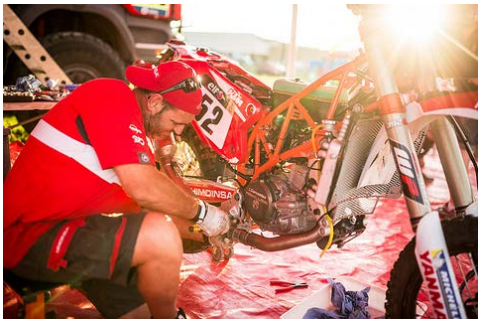

*Dakar 2016 amb l'equip Himoinsa.*

**L'APUNT**

**Els preparatius pel Dakar 2017 ja estan en marxa. La competició es celebrarà del 2 al 14 de gener amb un recorregut que travessarà 3 països: Paraguai, Bolívia i Argentina. En el moment d'escriure l'entrevista l'Òscar encara no tenia clar què faria... Repetirà? Si el trobeu pregunteu-li.**

# *Josep Vidal i Pujadas involucrat en la mort del general Prim*

El sociòleg Josep M. Fontana Bertrán afirma en el llibre *El magnicidio del general Prim. Los verdaderos asesinos* - editat a Akrón l'any 2011-, que el botarellenc Josep Vidal i Pujadas (1804-1889) va estar involucrat en l'assassinat del general reusenc Joan Prim i Prats, mort a Madrid el 27 de desembre de 1870.

Fontana analitza totes les teories a partir d'una profunda anàlisi històrica basada en l'estudi exhaustiu d'un extens fons documental i bibliogràfic. Segons el prestigiós sociòleg reusenc, Josep Vidal i Pujadas, fill de Josep Vila Sanahuja i de Josepa Pujadas, hauria participat en l'atemptat a l'edat de 66 anys.

Vidal i Pujadas ingressà al cos dels Mossos d'Esquadra en el qual va promocionar-se fins arribar a ser comandant general. L'any 1833 va participar a la primera guerra carlista i el 1839 va intervenir a la batalla de Peracamps al costat del general Prim. Acabada la primera guerra carlista obtingué el grau de cap d'infanteria. L'any 1854, la reina Isabel II el nomenà comandant de les "Escuadras de Catalunya" i el 1856, gràcies als èxits policials assolits, li fou concedit el grau de coronel d'Infanteria. Com a conseqüència de la Revolució de setembre de 1868, la Junta Revolucionària, a Barcelona, acordà l'extinció del Cos de Mossos d'Esquadra i Vidal s'exilià a França. Tornà l'any 1869 i fou agregat a Saragossa i, posteriorment, a Madrid. L'any 1869 es retirà i morí a l'Arboç als 84 anys.

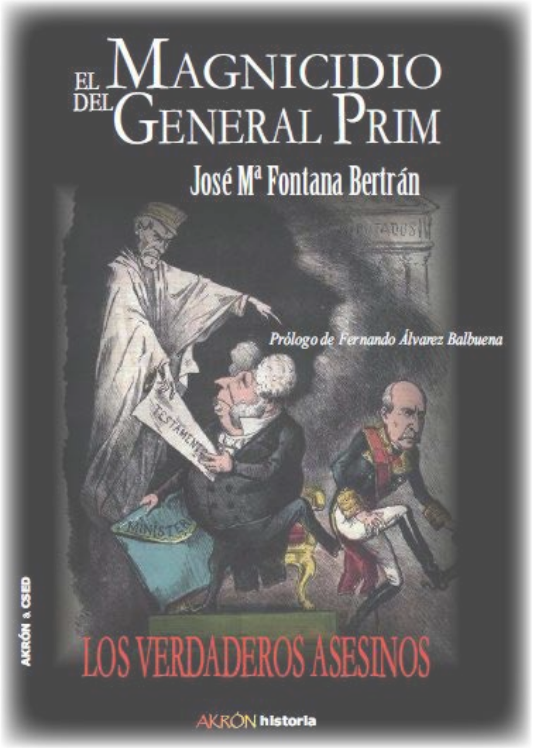


## Fem memòria

## RECORDS PRETÈRITS

Foto cedida: Jaume Roca

Ajuda'ns a situar aquesta fotografia. Sabríeu dir-nos on i quan es va fer? I qui hi apareix?
Feu-nos-ho arribar a: revistamunicipal@botarell.cat

## SANT JORDI

El passat 23 d'abril, dins dels actes programats per Sant Jordi, vam presentar el llibre La Pedrafita de Botarell. Origen i restauració d'un menhir. L'acte va comptar amb la participació dels historiadors Jaume Massó i del botarellenc d'adopció Carles Maristany. Aquesta publicació ha comptat amb el suport de la Diputació de Tarragona i es pot adquirir a l'Ajuntament 12€.

# EL CINEMA QUE VE.....

Jon Maestre

**La cartellera és un ens capriciós que a l'estiu hiverna i que a la tardor poc a poc es desperta. És cert que en aquesta època és difícil trobar títols motivadors però és igualment cert que els gustos van amb cada persona, amb la seva edat i amb el seu estat d'ànim. I que tampoc s'acaba el món si triem una pel·lícula que no ens acaba agradant; si no la veiem no podem opinar-ne. Us recomanem que aneu seguint la programació de les vostres sales de capçalera i us en receptem, com a mínim, una cada set dies. Aquest només és un popurri del cinema que ve, per anar fent gana.**

## RE-MAKE IN-NECESSARI

### *Ben-Hur*

Des que l'escriptor Lewis Wallace creés el personatge de Ben-Hur per a la novel·la homònima del 1880, la indústria audiovisual porta més d'un segle obsessionada amb ell i fent-lo protagonista de curtmetratges, pel·lícules, sèries de televisió, TV movies i minisèries. Hi ha millor versió que la mítica de 1959 protagonitzada per Charlton Heston? Who knows? Com tot, és qüestió de gustos i opinions. Segur que hi ha qui creu que un clàssic és només una pel·lícula vella i tan sols de pensar-hi li agafa urticària. I segur que també hi ha qui creu que tot està inventat i que "per què trencar-se el cap amb nous guions originals si sempre es pot fer un remake". Però el que segur que és segur és que tots dos van de la maneta i un no existiria sense l'altre.

## THRILLER CRIMINAL

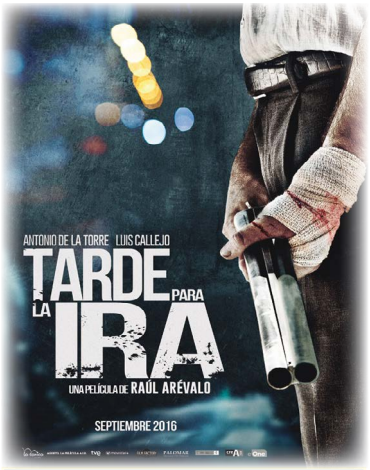


### *Tarde para la ira*

Si Raúl Arévalo i Antonio de la Torre són els actors més fetitxe per a Daniel Sánchez Arévalo –un director que té com a costum repetir amb els actors– ja que han aparegut en totes le pel·lícules del cineasta madrileny –AzulOscuroCasiNegro, Gordos, Primos y La gran familia española–, no és estrany que en el seu debut com a director Raúl Arévalo hagi triat el seu company Antonio de la Torre com un dels protagonistes. Les opera prima sempre resulten estimulants, i més encara quan un actor passa a l'altra banda de la càmera i no sent la pulsió irrefrenable de sentir-se l'únic capaç de donar vida a aquell personatge principal de la manera que l'ha imaginat, més encara quan també fa de coguionista.

## SPANISH BLOCKBUSTER

### *Un monstruo viene a verme*

Des que el cineasta català J.A. Bayona ha fet el salt a Hollywood, les seves produccions són d'unes dimensions megalítiques que triguen més en gestar-se que una cria d'elefant. Gairebé dos anys després d'iniciar-se el projecte, per fi arriba a les pantalles la seva última aposta, un drama fantàstic amb grans dosis d'animació per ordinador amb Felicity Jones, Sigourney Weaver, Geraldine Chaplin i Liam Neeson qui, no només posa la veu sino que dona vida als moviments del 'monstre'. La cinta porta a la gran pantalla la novel·la del mateix nom de Patrick Ness, qui també va escriure el guió, i que a la vegada està basada en una idea original de Siobhan Dowd.

## "M'HA AGRADAT MÉS EL LLIBRE"

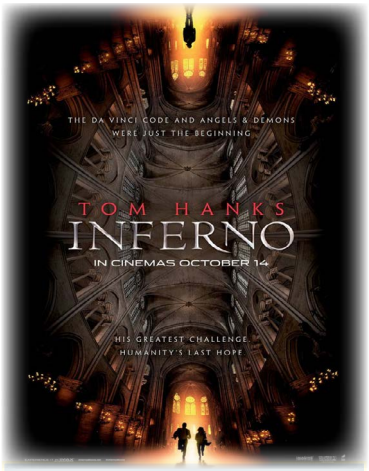


### *Inferno*

Les raons comercials de Hollywood són un misteri que només el professor Robert Langdon podría desxifrar! Es pot entendre que la primera adaptació al cinema de la saga d'aquest personatge creat per Dan Brown fos *El codi Da Vinci*, aprofitant la tirada de la novel·la. I que, veient l'acollida, decidissin fer pel·lícula del primer llibre, *Àngels i Dimonis*. Però un cop també creada la saga cinematogràfica, es fa difícil de comprendre que se saltin el tercer llibre, *El Símbol Perdut*, i passin directament al quart! Almenys han mantingut Ron Howard com a director!

**Ajuntament de Botarell**
Plaça de l'Ajuntament, 5 - CP 43772
Tel. 977826130
ajuntament@botarell.cat
www.botarell.cat

## SERVEIS

| | |
|---|---|
| EMERGÈNCIES | 112 |
| MOSSOS D'ESQUADRA | 112 |
| BOMBERS | 112 |
| SANITAT RESPON | 061 |

## SERVEIS MUNICIPALS

| | |
|---|---|
| CONSULTORI Botarell | 977833247 |
| CONSULTORI Montbrió | 977826180 |
| CAP Riudoms | 977850440 |
| JUTJAT DE PAU | 977826130 |
| ESCOLA MARE DE DÈU DE LA CANDELA | 977826571 |
| LLAR D'INFANTS | 977098041 |

## ATENCIÓ CIUTADANA

AJUNTAMENT
Matí 12 a 15h de dilluns a divendres
Tarda 17 a 20h, els dimarts i dimecres

Trucar a l'Ajuntament per demanar cita prèvia pels següents serveis municipals:

TREBALLADORA SOCIAL

EDUCADORA SOCIAL

SERVEIS TÈCNICS

APARELLADOR

ARQUITECTE

## RECEPTES DE CUINA

### GAT (PEIX) AMB ROMESCO

Ingredients

Gat
2 tomàquets
8 alls
1 llesca de pa
50 grs. d'ametlla torrada
1 got de vi blanc
Pebre vermell
Sal
1 cullerada de nyora
1 got d'oli d'oliva

Elaboració:

*1.* Tallar el gat a trossos de 4 cm. aprox, escaldar-lo i reservar-lo
*2.* Per la picada: posar en un pot 2 tomàquets, 4 alls escalivats, 4 alls crus, 50 grs d'ametlla torrada, 1 got de vi blanc, sal, pebre vermell, 1 culleradeta de nyora i 1 llesca de pa fregit. Barrejar-ho tot i passar-ho pel turmix..
*3.* Posar una cassola al foc amb el got de l'oli de fregir i la llesca de pa. Afegir el pot amb la picada triturada i remenar amb l'oli ja calent. Afegir 1 got d'aigua i deixar-ho bullir tot 5 minuts.
*4.* Finalment afegir el gat, ja escaldat, 10 minuts més al foc i emplatar.

**Recepta de Remei Serrano**

# SOPAR A LA FRESCA

El dissabte dia 27 d'agost es va fer el sopar a la fresca. Bon ambient, bona companyia, en definitiva, una nit fantàstica per anar-nos acomiadant de l'estiu. El concurs de truites també va tenir molt bona acollida, amb la participació de 25 concursants, una participació increïble.
Gràcies a tots!!

Plaça del Castell de Botarell, anys 30 - 40
Foto cedida per el Jaume Roca Fusalba

Plaça del Castell de Botarell - a l'actualitat
Foto cedida per l'Isaac Roca Escoda